Nummer 354

het V.D.H.-tje

5 September 1953

NIEUWSBLAD VOOR HET PERSONEEL
VAN DER HEEM N.V. - DEN HAAG - HOLLAND - EERSTE NEDERLANDSE AUTORIJWIELFABRIEK N.V.

NAJAARSBEURS TE UTRECHT

voor de eerste keer een VDH-stand

Het is in de lande algemeen bekend dat het merk ERRES gevoerd wordt door **R.S.** Stokvis & Zoner N.V. te Rotterdam. Minder bekend is dat de ERRES radiotoestellen, stofzuigers, vloerwrijvers en televisietoestellen door ons worden vervaardigd. Jarenlang is door ons in grote neonletters op het dak van de fabriek Maanweg verkondigd dat hier de ERRES fabriek stond. Helaas passeert niet iedere Nederlander drie maal daags de Binckhorstpolder, en dientengevolge is de samenhang die bestaat tussen ERRES en VDH aan slechts weinigen geheel bekend.

Er is meer dan dat: VDH heeft in de loop der jaren haar productie-programma aanzienlijk verbreed en verdiept. Toen de letters ERRES op het dak van onze fabriek werden gezet vervaardigden wij onder dat dak uitsluitend ERRES radiotoestellen en stofzuigers, afgezien dan van de omroep- en versterkerinstallaties, die de afdeling Enkelfabricage rechtstreeks voor de afnemers produceerde.
Na de bevrijding is VDH steeds meer dingen gaan vervaardigen die niet via de gebruikelijke kanalen, dus via de groothandel, worden gedistribueerd. Welke producten, dat kan men nu voor de eerste maal zien op de Jaarbeurs te Utrecht.
Daar komen wij in de parterrestands nrs 234—238:

Radiotoestellen: ERRES radiotoestellen in Europese en tropische uitvoering, geschikt voor voeding uit het net, uit droge batterijen of door middel van een triller uit een accu.
Getoond worden enkele modellen zoalsKY 5131, 5131B, 5341, 534U (gelijk- en wisselstroomvoeding), 5261AV (net + accu), 5172 (toestel met HF lamp), 5266 (radiogramofoon), 536, 537 en 529.

Televisie: ERRES KY 354U, geschikt voor kanalen. Dit toestel heeft een 14" rechthoekige beeldbuis.
Boormachines: de gehele reeks VDH electrische handboormachines lopende van HBM 41 (4 mm) tot HBM 151 (15 mm).
Ventilatoren: ERRES ventilatoren van 25,00 en 40 cm. diameter.

Telecommunicatie-apparatuur: enkele modellen draagbare zend/ontvangers, zoals vervaardigd voor het leger, het loodswezen en andere gebruikers.

Omroep- en versterker installaties. VDH versterkers van 10 en 20 watt, welke als toonbankartikelen door electrische installateurs kunnen worden verkocht, naast omroep- en versterkerinstallaties, welke toegepast worden in fabrieken, warenhuizen, sportvelden en grote gebouwen. Getoond worden tevens de vele varianten die mogelijk zijn zoals heen- en weerspreekinrichtingen, kussentelefoons voor ziekenhuizen en dergelijke.

Transmissiemotoren: een product van onze fabriek Utrecht. Onder de verzamelnaam transmissiemotoren, kortweg tramo's genaamd, verstaan wij synchroommotoren, tachogeneratoren en dergelijke. Het zijn kleine, met zeer grote precisie vervaardigde motortjes voor bijzondere doeleinden.

Radar-apparatuur:
De bedoeling van deze expositie is onder meer het demonstreren van het technisch kunnen van onze fabrieken. Te veel blijkt ook in kringen van insiders de mening te heersen dat VDH alleen maar een stofzuiger en radiofabriek is. Dat wij op de eerste dag vele malen mochten horen: Hè, kan Van der Heem dat ook?, houdt een rechtvaardiging in voor dit vlagvertoon.

Wie helpt Griekenland

Allen zijn wij geroerd geweest over de vele giften, die ons land binnenstroomden na de ramp van 1 Febr. Nu echter is een ander land getroffen door een ramp van bijna gelijke omvang.
Het Griekse volk is zwaar getroffen door de aardbevingen van de afgelopen maand en behoeft nu onze hulp.
Zij, die willen medehelpen deze behoefte te lenigen, kunnen zich in verbinding stellen met de afdeling Sociale Zaken.

Mondaccordeonisten gevraagd

Voor het nieuwe seizoen worden dames- en herenleden gevraagd voor de mondaccordeongroep. Gegadigden kunnen zich opgeven bij de heer Koopman, Typekamer, Hoofdkantoor.

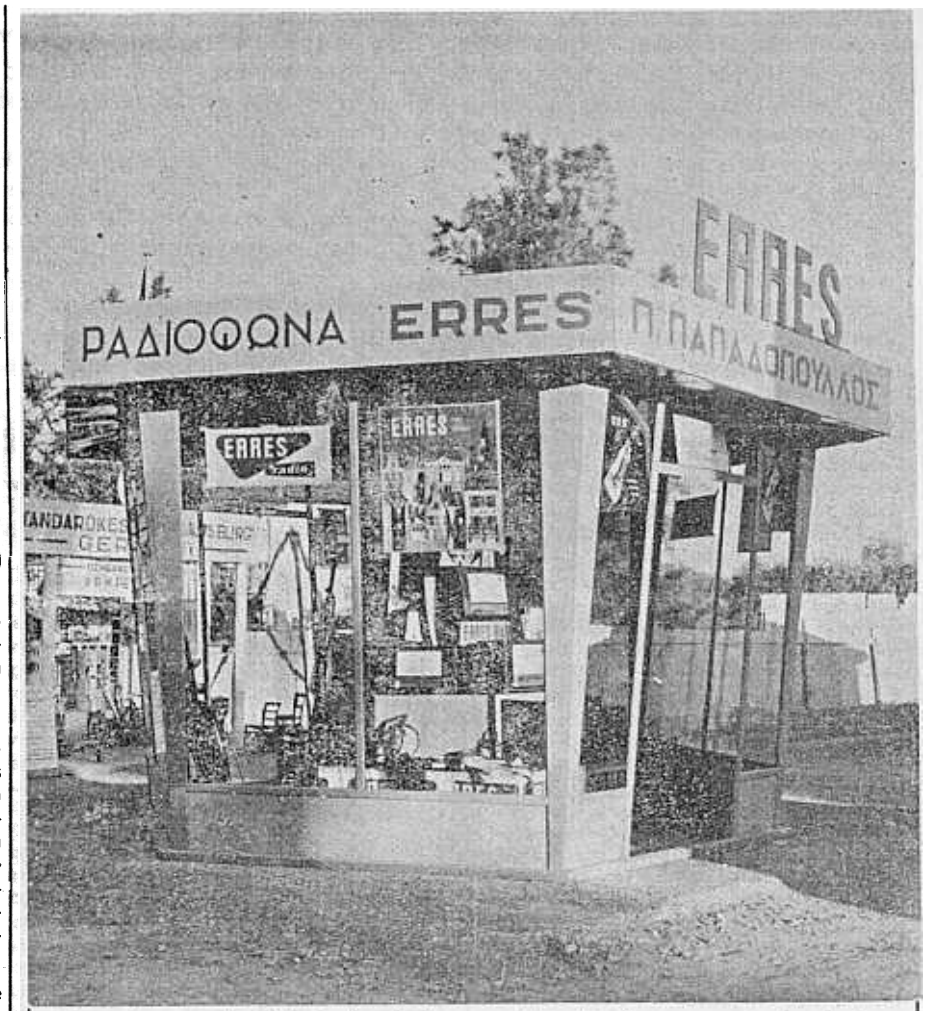

Niet alleen op de Nederlandse Jaarbeurs te Utrecht zijn onze producten te bewonderen. Ook op de beurs te Famagusta stond een speciale stand van ERRES-producten. Dat men in Cyprus in staat is een attractieve stand te bouwen, toont de bovenstaande foto.

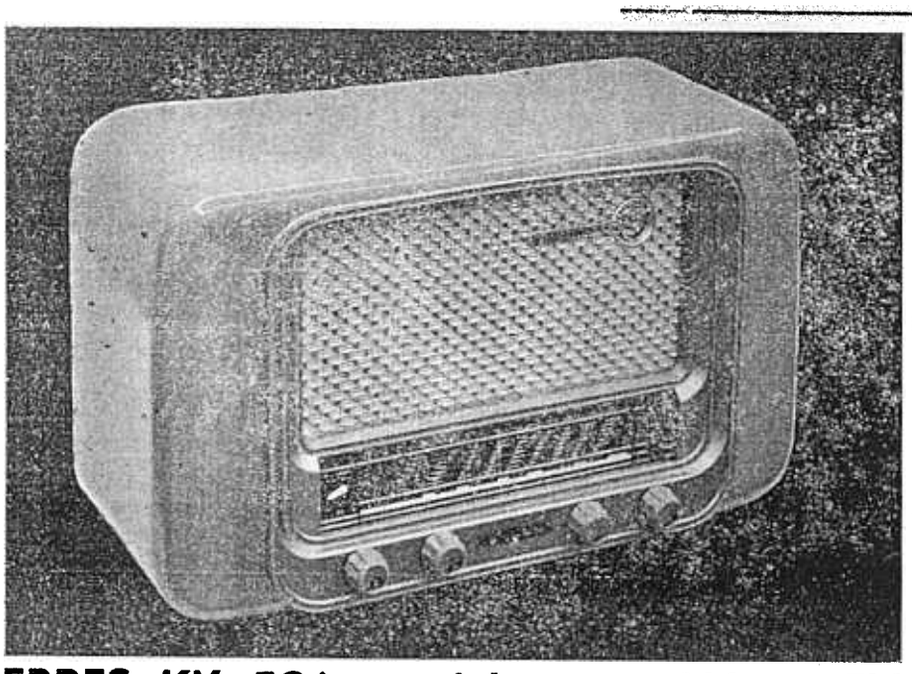

ERRES KY 536 geschikt voor AM en FM

een radioapparaat met een uitzonderlijk uiterlijk

Enkele weken geleden is de productie aangelopen van een der opvallendste toestellen die onze fabriek in zijn 27-jarige loopbaan heeft geproduceerd: de ERRES KY 536.

Wij hebben nu reeds de indruk dat de KY 536 te zijner tijd in een adem zal worden genoemd met de „ijzeren" KY en de „Zanger aan de wand" als men gewaagt van de ERRES toestellen die de faam van dit merk in den lande hebben gevestigd.

Tijdens een introductie-bijeenkomst in ons ontspanningsgebouw is de KY 536 vorige week bij de gehele Stokvis verkooporganisatie geïntroduceerd. Als gasten waren daarbij eveneens aanwezig de staf van onze Belgische vertegenwoordiger, de firma Benelec uit Brussel.

Men was eenparig in zijn waardering voor dit uitermate geslaagde ontwerp. De kast is elegant van vorm en beige van kleur. Door de gulden sierlijsten is een uitermate subtiel kleurengamma verkregen dat zich bij elk interieur voegt. Men kan dit toestel zetten in een modern interieur, waar lichte tinten overheersen, en het zal er door kleur en vorm uitstekend passen. Maar een deur verder, bij de liefhebbers van donkere meubels die minder functioneel en meer decoratief zijn, zal de KY 536 evenmin misstaan. Neen, sterker, het gladde en welhaast ingetogen model, past zonder meer uitstekend in dit milieu.

Het toestel past ook in de huiskamer van Oma die meubeltjes in de empire stijl heeft en wier overgordijnen nog hangen aan koperen roeden met dikke knoppen.

De KY 536 is een toestel dat door zijn vorm en kleur in elk milieu past. De kast is opdringerig noch pretentieloos, saai noch opzichtig. En toch zit er meer goudkleur in verwerkt dan in enig ander ERRES toestel. Hij past bij Old Finish en toch is hij beigekleurig.

Er is geen exacte verklaring te geven voor dit verschijnsel. Wij kunnen het alleen maar constateren en de ontwerper complimenteren. Electrisch is de KY 536 evenmin voor de poes. Het toestel is als eerste ERRES radio, geschikt voor de ontvangst van AM en FM zenders, zonder dat hiervoor een speciale voorziening behoeft te worden getroffen.

De attracties van FM ontvangst behoeven wij hier niet meer toe te lichten. De kwaliteit van de weergave neemt dusdanig toe dat wij mogen hopen dat FM in Nederland alom zal worden toegepast.

De specificatie van de KY 536 is:

Uitvoering: moderne sierlijke beigekleurige kast met gouden sierlijsten en luidsprekerdoek in reliefweefsel.

Afmetingen: 506x205x320 mm.

Bulzen: 6+1, t.w.: EC 92, ECH 81, EF 85, EABC 80, EL 84, EZ 80 en EM 34.

Duidelijke golfbereikindicator. Ingebouwde FM dipoolantenne. Bij gebruik van een FM buitenantenne geen aparte voor de AM bereiken nodig.

21 cm. luidspreker — continue toonregeling voor hoge tonen — druk/trek schakelaar voor bassen — kathodestraal afstemindicator — physiologische volumeregeling — middenfreguent zeefkringen — aansluitingen voor gramofoonopnemer en extra luidspreker — gramofoon inschakelbaar met golfbereikschakelaar — omschakelaar voor 6 netspanningen van 110—250 Volt Wisselstroom.

Dankbetuiging.

Voor de 2e keer in een korte periode moest ik voor een operatie worden opgenomen in een ziekenhuis, waaruit ik met goed gevolg ben ontslagen. Voor de tweede maal mocht ik mij verheugen in oprecht medeleven, zowel van de zijde van Ziekentroost als van de G.S.G. van afd. Gereedschapmakerij.

Hiervoor, mede namens mijn vrouw hartelijk dank aan beide afdelingen.

G. Bergman,
Afd. Gereedschapmakerij.

Reglement VDH-fotowedstrijd

Art. 1.
De foto's kunnen naar keuze ingezonden worden in de volgende klassen:
A — Hoofdklasse.
B — Gevorderden.
C — Beginners.
D — Kleurenfoto's.
Echter met dien verstande, dat zij, die in 1951 en/of 1952 een 1e, 2e of 3e prijs behaald hebben in de klassen Gevorderden en Beginners, nu respectievelijk in de Hoofdklasse en de klasse Gevorderden dienen in te zenden.

Art. 2.
De volgende prijzen zullen worden toegekend:
Voor klasse A, 1e prijs.
Voor klasse B, 1e, 2e en 3e prijs.
Voor klasse C, 1e, 2e en 3e prijs.
Voor klasse D, één prijs.
in de klassen A, B en C totaal 14 troostprijzen.
Een extra prijs voor de beste foto met het onderwerp: „Den Haag—Bloemenzee", ongeacht de klasse.
in totaal f 135,— aan prijzen.

Art. 3.
Alle inzendingen dienen onder motto te geschieden.
Bij de keuze van het motto verdient he' aanbeveling bij voorkeur geen al te gangbare te nemen (als „vacantie", „Zonsondergang" en dergelijke).

Art. 4.
Op de achterzijde van iedere foto vermelden:
1e. het motto waaronder ingezonden is;
2e. de klasse waarin ingezonden is;
3e. enige technische gegevens zoals:
de camera, waarmede de opname gemaakt is;
of de foto door een fotograaf, of door de inzender zelf afgewerkt is en dergelijke.

Art. 5.
Iedere serie foto's dient vergezeld te gaan van een inschrijvingsformulier in een gesloten enveloppe.
De foto's NIET in de enveloppe bijsluiten.
Op de enveloppe dient in de linker bovenhoek vermeld te worden:
1e het motto;
2e de klasse;
3e het aantal ingezonden foto's.
Op de enveloppe mag de naam van de inzender niet voorkomen.

Art. 6.
De foto's mogen opgezet of onopgezet ingezonden worden.
Voor de klasse A bedraagt het minimum toegelaten formaat van de foto 9x12 cm.
Voor de klassen B en C bedragen deze maten 6x6 cm.
Voor klasse D (kleurenfoto's) is het formaat geheel vrij.
Kleurendiapositieven moeten echter van een masker en een dekglaasje voorzien zijn.

Art. 7.
Door deelneming aan de wedstrijd wordt aangenomen, dat de inzendingen mogen worden gepubliceerd in het VDH-tje en dat ze geëxposeerd mogen worden in het bedrijf.
Op het inschrijvingsformulier kan de inzender hiertegen bezwaar maken.

Art. 8.
De beoordeling zal geschieden door een door het wedstrijdcomité aan te zoeken jury, bestaande uit enige niet-VDH-ers.

Art. 9.
Indien het gehalte van het ingezonden werk het toekennen van een bepaalde prijs niet rechtvaardigt, heeft de jury het recht deze niet toe te kennen.

Vervolg pag. 3 derde kolom

JAARVERSLAG SPAARFONDS

Op Maandag 28 September 1953 des middags om 17.15 uur zal in de filmzaal van het ontspanningsgebouw aan de Regulusweg de jaarlijkse algemene vergadering van de Stichting Spaarfonds gehouden worden. Om de, hopenlijk, vele belangstellenden op de hoogte te brengen van de gang van zaken bij ons Spaarfonds, laten wij hieronder een beknopt overzicht volgen. Wij merken hierbij op dat het jaarverslag onder de bekende voorwaarden bij de bibliotheek verkrijgbaar is.
Wellicht ten overvloede zij hier nog gememoreerd, dat het Bestuur zoals het het afgelopen jaar was samengesteld per 1 Januari 1953 enige wijzigingen heeft ondergaan.

Van de door de Directie benoemde bestuursleden is de heer G. van Vliet afgetreden en in zijn plaats is benoemd de heer J. v. d. Linden, secretaris-penningmeester.
De heer van Vliet blijft als adviseur aan de Stichting verbonden.
Van de door de deelnemers gekozen bestuursleden zijn Mej. van Rietschoten en de heer v. d. Linden afgetreden. In hun plaatsen zijn gekozen de heren Saat en Ebbenhorst. De heer Righolt is herkozen.
De naam van de Stichting is bij notariële acte gewijzigd in Stichting „Spaarfonds van der Heem".
Het aantal deelnemers in fonds A was per 31 December 1952 1476 en in fonds E 81. Per 31 December 1951 waren deze cijfers respectievelijk 1776 en 72.
Tot het Pensioenfonds traden toe 57 deelnemers, die daardoor aan de Stichting f 28.655,91 onttrokken. Voor het overige deel zullen de cijfers de woorden vervangen.

Fonds A — Aandeel personeel:		
Per 1 Januari 1952	f 209.758,40	
Gestort door deelnemers	„ 65.581,18	
Rente	„ 5.872,87	
		f 281.212,45
Terugbetaald aan deelnemers	f 38.634,68	
Overgeboekt naar fonds E	„ 6.138,23	
Overgeboekt naar Pensioenfonds	„ 10.308,70	
		„ 55.081,61
Totaal per 31 December 1952		f 226.130,84
Fonds A — Aandeel VDH:		
Per 1 Januari 1952	f 209.758,40	
Gestort door VDH	„ 65.516,18	
Rente	„ 5.872,87	
		„ 281.147,45
Terugbetaald aan deelnemers	f 23.717,55	
Overgeboekt naar fonds C	„ 14.917,13	
Overgeboekt naar Pensioenfonds	„ 16.446,93	
		„ 55.081,61
		f 226.065,84

Het verschil tussen beide fondsen is ontstaan doordat een deelnemer gebruik gemaakt heeft van de mogelijkheid om de eigen bijdrage te verhogen.

Fonds B — Rentestabilisatiefonds:		
Per 1 Januari 1952		f 25.910,73
Gekweekte rente	f 16.622,19	
Uitgekeerde rente	„ 13.487,70	
Exploitatiewinst		3.134,49
Per 31 December 1952		29.045,22

Over het jaar 1951 werd een exploitatieverlies geboekt van f 603,19.

Fonds F — aandeel gestort door deelnemers:		
Per 1 Januari 1952		f 26.240,37
Stortingen vanuit fonds A	f 6.138,23	
Rente	„ 899,96	
		„ 7.038,19
		f 33.278,56
Terugbetaald aan deelnemers	f 580,60	
Koopsommen voor pensioen	„ 900,32	
		„ 2.480,92
Stand per 31 December 1952		f 30.797,64

Het beleggingsfonds is als volgt samengesteld:
per 31 December 1952:
Effecten . . . f 57.268,75 = 11,59 %; gemiddelde rente 3,74 %
Leningen . . . „ 211.808,58 = 42,85 %; gemiddelde rente 3,74 %
Hypotheken . . „ 225.250,— = 45,56 %; gemiddelde rente 3,80 %
Tenslotte vermelden wij nog, dat de controle-commissie bestaande uit de heren Glasbergen en Stoffels, het jaarverslag gecontroleerd hebben, en in orde hebben bevonden.
Deze controle is de laatste geweest, welke door deze commissie is verricht. Met ingang van 1 Januari 1953 wordt deze controle overgenomen door het accountantskantoor Moret & Starke.

Woningruil:

Aangeboden een 4-kamerflat op de L'aan van N.O.-Indië. Huur f 67,50. Gevraagd een dergelijke woning in de buurt van Loosduinen. Inlichtingen via afd. Soc. Zaken.

Woningruil Den Haag — Delft.

Aangeb. Benedenhuis 5 kamers, keuken, tuin (bij de markt) huur f 6,50 p.w., water vrij. Gevr. huis 3 à 4 kamers in Delft.
Van Miereveltstraat 90, Den Haag.

Fabriek UTRECHT

INTREDINGEN

Hr. J. van Battum, afd. Draaierij per 31-8-53.
Mej. A. M. J. v. d. Aker, afd. Montage per 31-8-53.
Mej. G. Bogerd, afd. Montage per 31-8-53.
Hr A. C. Kind, afd. Montage per 31-8-53.
Hr. W. H. de Enting, afd. Ger.makerij per 31-8-53.
Hr E. H. Seising, afd. Ger.makerij per 31-8-53.
Hr. A. Vermeulen, afd. Montage per 31-8-53.
Hr E. J. v. Ewijk, afd. Draaierij per 24-10-53.

Geslaagd:

Verkoopkantoor — M. Sijssens, voor het middenstandsexamen algem. handelskennis. Bleyenberg, afd. ger.makerij, voor toelatingsexamen N.O. acte.

Bij mijn vertrek dank ik allen, in het bijzonder het personeel van de afdeling Boekhouding, voor de prettige wijze, waarop ik met hen mocht samenwerken. Tevens mijn hartelijke dank aan hen, die hebben bijgedragen aan het mooie afscheidscadeau.

Mej. Chr. de Lanoy,
Afd. Boekhouding.

❋

Aan allen, in het bijzonder de Montage, die ertoe hebben bijgedragen mijn afscheid, in verband met mijn pensioengerechtigde leeftijd, tot een onvergetelijke dag te maken, betuig ik hierbij mijn oprechte dank.

C. de WittWijn.

❋

Ondergetekende bedankt langs deze weg allen, die er toe bij hebben gedragen zijn 12½-jarig VDH-jubileum tot een onvergetelijke dag te maken.

G. v. d. Schaaf,
Afd. Ger. makerij.

❋

Hiermee bedank ik, ook namens mijn vrouw, Directie, chefs, bazen en personeel van fabriek Maanweg en Utrecht voor de prachtige cadeaux, bij ons huwelijk ontvangen.

L. M. Ehrenburg,
Steekproefcontrole.

❋

Mede namens mijn vrouw, hartelijk dank voor de prachtige cadeaux, welke ik van Directie en personeel voor mijn 12½jarig jubileum mocht ontvangen.

A. Verkou,
Draaierij.

VDH-fotowedstrijd

vervolg pag. 2

Art. 10.
De foto's dienen gemaakt te zijn in de periode van 1 Mei t.m. 30 September 1953 door personeel van VAN DER HEEM N.V. of de ENAF.
Art. 11.
De foto's dienen vergezeld van de mottobrief ingeleverd te worden vóór 15 October 1953 bij het wedstrijdcomité. Dit kan geschieden door deponering in de ideeënbus of door inlevering bij de heren van Delft (afdeling Opleiding) en Kerkhof (Verkoopkantoor).
Art. 12.
De uitslag zal zo spoedig mogelijk na 15 October bekend gemaakt worden in het VDH-tje. Na de prijsuitreiking worden de ingezonden foto's ter beschikking van de inzenders gesteld.
Art. 13.
In alle gevallen waarin dit reglement niet voorziet beslist het wedstrijdcomité in overleg met de jury.

17 SEPTEMBER L. VAN PELT JUBILEERT

17 Sept. a.s. zal het 12½ jaar geleden zijn dat L. v. Pelt in dienst trad van onze onderneming. Van Pelt zal op die dag niet aanwezig zijn, daar 's Konings wapenrok dan zijn schouders siert en hij als sergeant-majoor administrateur op een militair bureau de scepter zwaait, ten gerieve van de korporaal-schrijver. v. Pelts loopbaan bij Van der Heem is meer onderbroken geweest door de militaire dienst. In de Meidagen van 1940 liep hij reeds vol trots met de chevrons op de mouw en hierdoor wist men hem na de bevrijding snel te vinden. In Engeland werd hij omgeschoold en uit deze tijd stamt zijn zwak voor dit land en zijn inwoners(sters). Van good old England mag geen kwaad gezegd worden en het spel van favoriet Hermes-DWS. ligt hem even na aan het hart als dat van Wolverhampton Wanderers.

Van Pelt heeft momenteel de controle oo de inkomende nota's van de afdeling Inkoop in handen, een functie die hem dikwijls in contact brengt met personeel van het Kardex kaartsysteem, personeel waar hij het goed mee kan vinden. Maar met wie kan hij eigenlijk niet goed opschieten. Zelfs de conducteurs van de trein, die wel eens even moeten wachten tot het abonnement te voorschijn komt, nemen hem dit niet kwalijk.

Wanneer van Pelt nu precies gehuldigd wordt, weten we nog niet, doch dat hij een groot aantal felicitaties in ontvangst moet nemen, staat vast.

Bij deze felicitaties voegt de redactie reeds bij voorbaat de hare.

Burgerlijke Stand

Geboren:

Alida Margaretha, dochter van G. Boonenburg, afd. Gereedschapmakerij op 4.8.1953.

Willem Johannes, zoon van J. W. Knulst, afd. Gereedschapmakerij op 9.8.1953.

Ingrid Gerda Johanna, dochter van G. Prijs, afd. Draaierij op 9.8.1953.

Wilhelmina Maria, dochter van A. P. van Wijk, afd. Galvano op 26.8.1953.

Emmy Johanna Wilhelmina, dochter van J. M. den Uyl, afd. T.C. Montage op 29.8.1953.

Theodoor Cornelis, zoon van W. A. C. Spoormakers, afd. Mechanische afdeling T.C. op 30.8.1953.

Huwelijken:

J. M. Buyser, Wikkelafdeling, met A. Weda op 19.8.1953.

J. J. v. d. Splinter, afd. Radiowerkplaats met Mej. L. Paalvast op 3.9.1953.

F. v. d. Laar, afd. Electronisch laboratorium met Mej. C. M. Jager Bruining op 3.9.1953.

L. P. J. de Groot, afd. Constructie bureau Electronica met Mej. B. C. M. Blankendaal op 8.9.1953.

E. L. Christiaans, afd. Montage met Mej. A. v. d. Schaaf op 9.9.1953.

F. ter Haar, afd. Gereedschapmakerij met Mej. P. J. van Leeuwen op 11.9.1953.

Het winterprogramma van de Kern

De door de Kern ingestelde programmacommissie, welke onze ontspannings- en ontwikkelingsavonden voorbereidt, heeft de afgelopen maanden niet stil gezeten.

U hebt dit kunnen merken uit de verschillende oproepen van de heer Koopman, die medewerkers vroeg voor toneel en kinderballet.

De commissie heeft nu in grote lijnen haar schema gereed en het lijkt ons gewenst U nu reeds in te lichten over de avonden, die het aanstaande seizoen zullen worden gegeven.

Op veler verzoek zijn wij er toe overgegaan ook op andere avonden dan de Vrijdagavond voorstellingen te geven en wij hopen, dat hierdoor een groter aantal personeelsleden onze avonden kunnen bezoeken.

Voorlopig hebben wij onze avonden tot 31 December 1953 vastgesteld en voorzover bekend — enkele mogelijkheden moeten nog worden onderzocht, — laten wij hieronder data en programma volgen.

Woensdag, 23 September:
Voor de pauze: Zang van het Haagse Matrozenkoor o.l.v. de heer Th. van Elferen.
Na de pauze: De Speelfilm „Noblesse Oblige".

Vrijdag, 9 October:
Voor de pauze: Lezing door de heer v. d. Scheer. Onderwerp nog niet bekend.
Na de pauze: Muziek door een Voorburgs Strijkorkestje.

Woensdag, 28 October:
Toneelstuk gespeeld door VDH-toneelgroep.

Dinsdag, 10 November:
Haagsche Filmamateurs laten eigen werk zien.

Vrijdag, 27 November:
Voor de pauze: VDH-Balletgroep.
Na de pauze: Speelfilm „Ik wil leven".

Zaterdag, 5 December:
St. Nicolaasfeest voor de kinderen. Getracht wordt een kinderoperette te brengen, gespeeld door kinderen van het personeel.

Woensdag, 16 December:
Reportage door de heer H. J. Schrevel over de herstelwerkzaamheden in het Rampgebied. Vertoond wordt zijn kleurenfilm „Gevecht met het Water".

DE EERSTE AVOND

Elders in dit blad hebt U kennis kunnen nemen van het programma-schema van onze Kernavonden, welke wij zullen houden van September tot eind December 1953.

Wij menen met voldoening te mogen vaststellen, erin geslaagd te zijn een programma samen te stellen, dat voor elk wat wils biedt. Het is dan ook met een zekere trots, dat wij onze eerste avond kunnen aankondigen, welke avond op 23 September 1953 gegeven zal worden en waar niemand minder dan het Haags Matrozenkoor zal optreden. (Dank aan onze programma-commissie voor dit idee).

Goede wijn behoeft geen krans en wij behoeven dus ook niet veel van de kwaliteiten van dit koor en zijn dirigent de heer Th. v. Elferen te vertellen.

Persoonlijk vindt schrijver dezes het Haags Matrozenkoor beter dan de beroemde Wiener Sängerknaben en als U er ook zo over denkt dan weten we bijna zeker, dat we op 23 September a.s. een uitverkochte zaal zullen hebben.

Na dit serieuze programma, dat vóór de pauze gegeven wordt krijgt U nog iets opgediend ter ontspanning.

Wij draaien dan een humoristische film met pl.m. 8 moorden, een film dus met lachen en griezelen. De titel is „Noblesse Oblige".

Nu U dit allemaal gelezen hebt bent U natuurlijk al lang besloten deze avond te komen bijwonen en vanzelfsprekend schrijft U de datum op om een en ander niet te vergeten.

Toegangskaarten worden uitgereikt op Maandag 21 September a.s. in het Ontspanningsgebouw en U weet, dat U dan bovendien 20 ct. per persoon betaalt voor de kop koffie, welke wordt geserveerd.

Natuurlijk komt U niet alleen en een ieder mag dus 1 introducé meebrengen.

Tot 23 September dus en alvast een prettige avond.

Woensdag, 30 December:
Jaarsluiting. Programma nog niet bekend.

Wij verzoeken U vriendelijk bovengenoem de data te reserveren en op te letten, wanneer deze avonden nader worden aangekondigd in het VDH-tje.

Kinderoperettegroep begint

Het zal de ouders en zeker de kinderen genoegen doen te vernemen, dat wij in onze eerste opzet tot het vormen van een kinderoperettegroep zijn geslaagd. We hebben 30 aanmeldingen ontvangen en nodigen nu de kinderen uit op Woensdag 9 September a.s. te 14 uur, in ons Ontspanningsgebouw te komen, ingang Regulusweg. De repetities zullen duren tot omstreeks 16 uur.

Rest ons nog de hoop uit te spreken, dat er uit deze eerste stap een kinderoperettegroep zal groeien, die er zijn mag.

Solexclubs bezoeken VDH

In de afgelopen maand Augustus heeft onze fabriek zich voorgedaan in een vorm, die ons deed denken aan een kloek, die haar kuikens (in de vorm van Solexen) die verspreid waren over verschillende oorden bij zich riep.

Op Maandag 10 Augustus verschenen een dertigtal Belgische Solex-vrienden uit Brugge voor de fabriek. Zij hebben tot 's middags 4 uur door onze fabrieken aan de Maanweg en de ENAF gewandeld en waren vol lof over ons productie-proces. Hun belangstelling ging uiteraard speciaal naar de Solex fabricage, maar zij spraken eveneens hun waardering uit over onze andere producten.

Evenzo verging het op 27 Augustus toen de zeer actieve Solex Club 't Sticht uit Utrecht, die nog niet zo lang geleden de Domtoren rallye organiseerde, met 40 leden een bezoek aan Van der Heem bracht.

Nadat zij vorig jaar een bezoek aan Stokvis te Rotterdam hadden gebracht, stonden vanzelfsprekend dit jaar onze fabrieken op het programma.

Het enthousiasme, waarmede deze Solexberijders hun tochten organiseren en uitvoeren is een Solex waardig.

Wij waarderen dit enthousiasme ten zeerste.

Hartelijk dank aan collega's en Ziekentroost voor de belangstelling tijdens mijn ziekte.

H. Klaver,

Mede namens mijn echtgenote dank ik baas en collega's van de Solexband voor het prachtige geschenk, dat ik bij de geboorte van mijn zoon mocht ontvangen.

G. A. Grielaard,